

Община Шумен провери готовността на екипите и техниката за зимното поддържане

Петък, 27 Ноември 2026

В Община Шумен се проведе заседание на Оперативния щаб за действия при зимни условия във връзка с прогнозата за влошаване на метеорологичната обстановка. По информация на Националния институт по метеорология и хидрология – филиал Варна, през почивните дни се очакват валежи от дъжд, които впоследствие ще преминат в сняг.

Кметът на община Шумен проф. Христо Христов даде указания на отговорните екипи за организацията и координацията на дейностите при зимни условия. Представители на фирма „Автомагистрали – Черно море“ АД и общинските предприятия „Благоустройство и комунално стопанство“ и „Общински жилища и имоти“ докладваха за готовността си да реагират при усложнена зимна обстановка.

Към момента в базата на фирмата, ангажирана със снегопочистването, са налични 13 машини, оборудвани с гребла и опесъчители за обработка на пътните настилки и предотвратяване на заледявания при ниски температури. Осигурени са и 1100 тона сол.

„Заложили сме на по-малка техника, тъй като първоначално ще се наложи превантивно опесъчаване и обработка със сол, а не толкова използване на гребла“, посочи инж. Адриан Бошнаков.

Дежурни екипи ще извършват обходи и през нощта, за да преценяват кога е необходимо да бъде

изведена техниката и да започне обработката на пътните настилки със сол. Инж. Бошнаков обясни, че за активирането на солта е необходимо механично движение на автомобилите, което подпомага разтопяването на леда.

Общинското предприятие „Благоустройство и комунално стопанство“ разполага с 25 тона сол и 4 тона калциев хлорид за обработка на централната градска част. В готовност са приведени пет снегопочистващи машини с гребла, две по-леки машини и осем ръчни роторни снегорина. С тях ще се почистват пешеходните зони, тротоарите и парковете в града.

Директорът на предприятието Юлиян Марков посочи, че са закупени и необходимите инструменти за снегопочистване. Екипите са доставили сандъци с пясък до всички населени места в общината, които ще бъдат използвани при необходимост.

По време на заседанието беше обсъдена необходимостта от координация между всички отговорни звена, така че своевременно да бъде предоставена информация и на екипите, обслужващи училищните автобуси, които в понеделник трябва да потеглят в ранните часове на деня.

Обсъдена беше и организацията за осигуряване на подслон на бездомни хора, както и на граждани, които могат да се окажат в затруднено положение или да закъсат по пътищата вследствие на усложнената метеорологична обстановка.

Изготвени са маршрути за работа по почистването на районите около учебни и социални заведения, институции, обществени сгради, паркинги, подходи и градския пазар, както и на пътните направления към населените места в община Шумен.

Съгласно действащата общинска наредба почистването и обезопасяването на тротоарите пред жилищни сгради, търговски обекти и офиси е задължение на техните собственици и ползватели.












kronospa








SHANTUI




SHANTUI













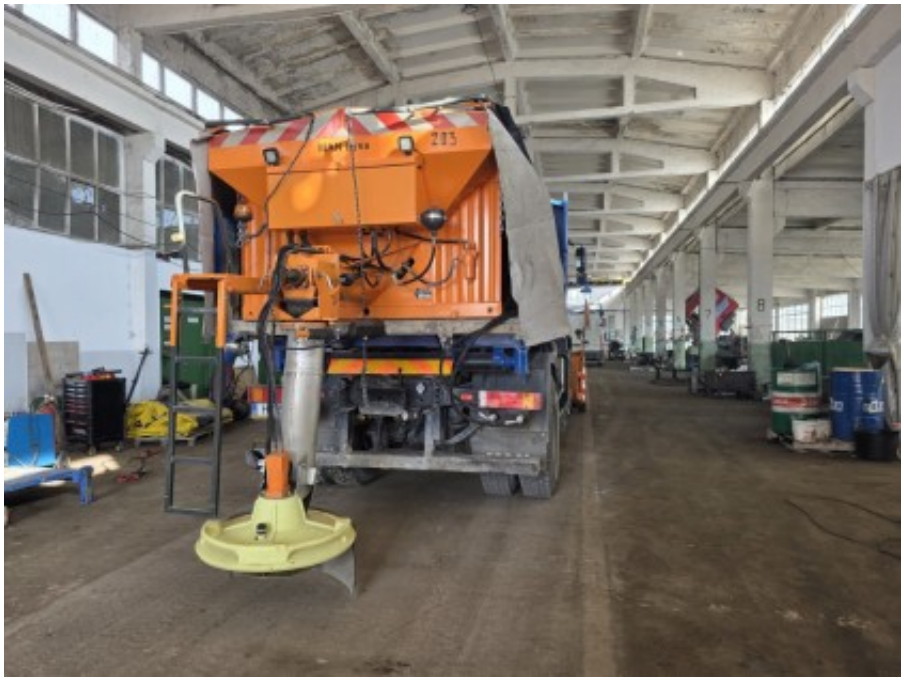




MAN


Nido
601










Winterdienst
Gmeiner


SCHMIDT








H 1536 KH